Medljus

NYHETER OCH INFO FRÅN EQUMENIAKYRKAN LINKÖPING OCH EQUMENIA LINKÖPING NUMMER 2 • APRIL-MAJ 2024

Vilma Tholander är i Tanzania
SIDAN 2

Sofia Camnerin predikar i Linköping
SIDAN 5

Revoice Gospel Choir Glädje, hopp, tröst!
SIDAN 10

Kristina Uhlin presenterar sig
SISTA SIDAN

Equmeniakyrkan LINKÖPING

equmenia LINKÖPING

Gud bryr sig om alla människor

DET ÄR MÅNGA I VÅR BEFOLKNING som likt växterna i skapelsen blommar ut under våren. Mörkret och kylan är borta och helt plötsligt känns det hoppfullt. När jag bodde i Stockholm minns jag hur det i maj månad ofta var fullt med människor, som satt på kajerna vid vattnet och åt lunch. De stora bekymren glömdes för en stund och människor bejakade de små glädjeämnena i livet. Att solen går upp, att de har tillgång till mat och vänner att umgås med. Detta oavsett vad som händer i resten av livet och hur omvärlden i övrigt ser ut. Samtidigt vet jag att det också finns de, som inte alls upplever detta under våren. Tvärtom kan våren vara den tyngsta tiden på året. En tid då nedstämdheten inte alls försvinner utan i stället tilltar. Då problemen i livet är för stora för att förtränga om ens för en stund. Var finns hoppet i dessa två kontraster?

EFTER EN STUNDS REFLEKTERANDE över detta kom jag att tänka på bibelberättelsen om Jona. Han som var en profet och gudsman och som fick i uppgift att förmedla ett budskap om omvändelse till människor som behövde omvända sig. Samtidigt visste han också att Gud är en god och nådefull Gud, som förlåter de som ångrar sig. Detta borde ha gjort hans budskap om omvändelse hoppfullt och något som vore fantastiskt för honom att få dela med sig av! Men så kände inte Jona, tvärtom drog han sig från att förmedla budskapet och försökte i stället fly. Efter några turer gör han till slut som Gud sagt och förmedlar budskapet varpå folket som tog emot det valde att just ångra och omvända sig. Det är här vi finner Jona i slutet av berättelsen, öster om staden Nineve, där han slagit sig ned för att se vad som ska hända med staden. Det var varmt, bra mycket varmare än en solig vårdag i maj, och Gud lät därför ett träd växa upp över Jona så att han fick skugga. Syftet var att han skulle bli befriad från sitt missnöje med hettan. Jona blir mycket riktigt glad över trädet, men redan dagen efter låter Gud en mask angripa trädet så att det vissnar. När solen sedan går upp och bränner Jona så önskar han sig döden. Det låter drastiskt. Antingen är Jona djupt deprimerad eller så tyder hans reaktion på en respektlöshet för livet. Bibeltolkare brukar luta åt det senare. Berättelsen om Jona är nämligen en rätt märklig berättelse, fylld med ironi. Ingenting är som det borde vara och ingen beter sig som den borde. Den rättrogne Jona går emot Gud, gör fel och blir arg när Gud är god. Folket i staden Nineve som inte tillhörde Gud gör rätt när de får möjlighet och omvänder sig. Vad är det egentligen som Gud vill säga med den här berättelsen?

EN UPPENBAR POÄNG med berättelsen är att Gud inte bara bryr sig om sitt eget folk utan att Gud bryr sig om alla människor. Gud känner medlidande med människor som drabbas av ondska och vill hjälpa de som gör fel att i stället göra rätt. Detta gäller oavsett om de bekänner sig till någon tro eller inte. En annan poäng är att vi har anledning att vara tacksamma för det vi får i livet. I berättelsen finns människor, som har det jobbigt och som blir erbjudna en väg ut ur den situationen. Där finns också Jona som i grunden verkar ha det bra, men som ändå inte är nöjd med sin tillvaro. Och när han inte inser och är tacksam över det han har blir hans liv bara värre. När Jona i slutet blir arg för att trädet vissnar, det träd som han fått från Gud utan minsta ansträngning och utan att ens ha bett om det. Då handlar det om felaktiga och orimliga perspektiv.

Därför tänker jag att de människor som under våren bejakar livet och är tacksamma för både det lilla och det stora är något på spåret. Det gör inte att alla problem per automatik försvinner, men att bejaka livet och vara tacksam för det är också att bejaka den Gud som skapat världen och som också vill förmedla hopp till alla människor. Så länge vi bejakar livet och är ärliga både mot oss själva och Gud kan vi förhoppningsvis också genom detta få förmedla hopp. Hopp till de i vår närhet eller omgivning som av olika anledningar just nu inte kan glädjas ens över det lilla.

Marcus Lind
PASTOR
GENERALSEKRETERARE EQUMENIA

Medljus

Tidningen Medljus är informationskanal för Equmeniakyrkan Linköping och Equmenia Linköping. Tidningen utkommer under 2024 med 5 nummer och har en upplaga av 700 exemplar.

Omslagsbild: Vitsippor april 2023. Foto: Per Larsson.

MANUSSTOPP: 13/5, 12/8 **UTGIVNINGSDAG:** 30/5, 29/8

ANSVARIG UTGIVARE
Anna Gardström

REDAKTION
Per Larsson, Birgitta Jacobsson, Elsa Hermansson, Jenni Reuben, Gunnar Betnér

SKICKA MANUS TILL manus@equmeniakyrkanlinkoping.se
NÅ REDAKTIONEN redaktion@equmeniakyrkanlinkoping.se

TRYCKNING
BPT-Tryck AB

En hälsning från

Jag och mitt team. Från vänster: Alfred, Edith, Johanna, Chiem, Vilma.

FÖR LITE MER ÄN TVÅ VECKOR SEDAN åkte jag, Vilma Tholander, och mitt team till Arusha, Tanzania, för tre månaders praktik. Under förra året studerade jag gospel på Glimåkras Folkhögskola i Skåne, men då jag hade en längtan efter att få skapa mig en större grund i min kristna tro och i mitt levnadssätt, började jag på Lärjungaskolan, på Götabros Bibelskola i Örebro, hösten år 2023. I utbildningen ingår bland annat studier i 1 Korinthierbrevet, bibelöversikt, mission, etik och själavård. Efter ett halvårs undervisning sänds vi elever ut till olika platser, antingen i Sverige eller andra delar av världen, för att hjälpa till och tjäna som de lärjungar vi blivit lärda till att vara.

I mitt team är vi sammanlagt fem stycken som nu är bosatta i Arusha i norra Tanzania för att hjälpa till med det missionsarbete som våra handledare, Cornelia och Johan Newman, är verksamma i. Varje vecka åker vi bland annat ut till olika skolor för att hjälpa till med undervisning, delta i scouting och i ungdomsgrupper, ha hand om olika typer av barn- och ungdomsaktiviteter, dela vittnesbörd eller hålla i predikningar - det som brukar kallas för outreach, samt förbereda och medverka i de event, som kan dyka upp i samband med vårt arbete. När denna artikel skrivs har vi precis genomfört en missionärskonferens för de svenskar, som bor i Tanzania, där vi har hållit i undervisning och lekt med barn och unga från olika missionärsfamiljer. Parallellt med praktiken har vi även digitala studier, som ett komplement för det vi får vara med om och göra här på plats.

HITTILLS HAR UPPLEVELSEN av att komma till Arusha och arbeta med mission och volontärarbete varit helt fantastisk. Jag har fått skapa mig kontakter med lokalbefolkningen och andra missionärer som bor i närheten, lära mig mer om en annan kultur och hur jag vill leva

Tanzania

Nyfikna apor mitt ute i naturen (i det här fallet i Chemka Hot Springs).

Motorcykel (vanligt att ta med sig olika saker på den. Om inte gräs, så möbler eller kalvar).

Marknadsutbud.

som kristen, vad som är viktigt och faktiskt spelar roll här i livet, om mina egna gåvor och talanger, och mycket, mycket mer. Allt detta på bara tre veckor! Att bo på det sätt som vi gör och praktisera det arbete som vi blivit tilldelade, ger ett nya perspektiv och insikter, som inte hade varit möjliga om vi inte hade varit på den plats vi är bosatta i. Jag ser fram emot allt vad som väntar den nästkommande tiden, och är spänd på vad mer Gud har att erbjuda.

VILMA THOLANDER FÖRSAMLINGSMEDLEM

RPG:s mötestider under våren 2024

Nu är RPG:s möteträffar i full gång i Equmeniakyrkan i Linköping. Många träffar återstår dock under våren. Innehållet är omväxlande och intressant. Dessutom har vi, efter föredragen, härlig och varm gemenskap omkring kaffeborden. Här nedan ser du de kommande träffarna under våren. Gör allt vad du kan för att komma med! Du är också hjärtligt välkommen som medlem i RPG Equmeniakyrkan! Medlemsavgiften är **220 kronor** per person och år och betalas med Swish 1234833208.

LARS EKLUND ORDFÖRANDE, 0706-22 63 74

Torsdag 21 mars kl **14.00**
Musik i Stilla Veckan.
Christina Birgersson Okkels och Mark Falsjö, musikduo på cello och piano.

Torsdag 4 april kl **14.00**
Glädje, sorg och tacksamhet – mina resor i Ukraina i skuggan av kriget.
Hanna Addenbrooke, psykolog och volontär i Ukraina.

Torsdag 18 april kl **14.00**
Regionen som styr med doktorer, bussar, teater och fler jobb.
Per Larsson, regionråd Östergötland.

Torsdag 2 maj kl **14.00**
Sol i hjärta, glad i sinne! Fem punkter för ett bättre liv!
Johan Birath, pedagog och folklivsforskare.

Torsdag 16 maj kl **09.00**
Vårutflykt!
Till Gränna och Jönköping.

RPG:s vårutflykt 2024
Till pensionärsverksamheten i Equmeniakyrkan i Linköping hör en vårutflykt. Detta året är inget undantag! **Torsdag 16 maj** mullrar vår stora buss iväg söder ut och efter en timma landar vi i Gränna. I Equmeniakyrkan där har de bullat upp förmiddagskaffe och så berättar de stolt om sin fina altartavla som Gränna - konstnären Georg Hans Trapp har målat! Från Gränna är det inte långt till Jönköping. Där väntar två guider på oss, och tar oss med på en rundvandring på Tändsticksmuseet. Säkert får vi mycket 1900-talshistoria oss till livs! Nu börjar en och annan av oss bli lunchhungrig. Med ett raskt skutt med bussen är vi på Södra Vätterbygdens Folkhögskola (SVF). Och det vet ju alla: på en folkhögskola har de den godaste maten! Mätta och glada får vi sedan lyssna till berättelsen om SVF som strax övergår i en liten konsert med Jacob Wessbo med vänner. Jacob var ju musikledare i Linköpings Equmeniakyrka tidigare! Efter konserten blir det en liten fika på stående fot innan vi sätter oss i bussen för hemfärd till Linköping. Vi lämnade Linköping kl **09.00** på morgonen och kommer tillbaka ca kl **18.00**. Program och möjlighet att anmäla sig kommer att finnas i Equmeniakyrkans information/reception. Kostnaden beräknas till högst 400 kronor, men kommer att framgå vid anmälningstillfället. Vi hoppas på en solig och glad utflykt!

RPG-STYRELSEN GENOM **LARS EKLUND** ORDFÖRANDE

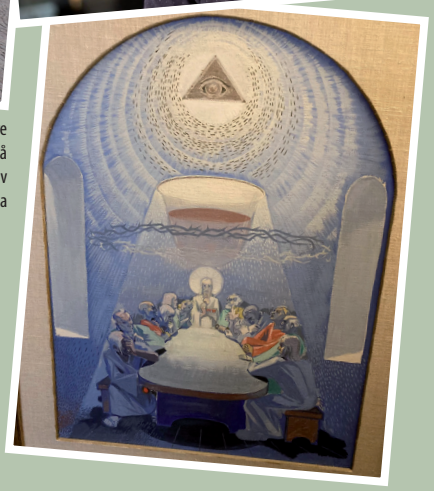

Tändsticksmuseet i Jönköping, Equmeniakyrkans tidigare församlingsmusiker Jacob Wessbo som nu arbetar på Södra Vätterbygdens folkhögskola och en altartavla av konstnären Georg Hans Trapp är några av ingredienserna i RPG:s vårutlfykt 16 maj. Ta chansen och följ med!

RPG står för Riksförbundet Pensionärsgemenskap och är en av de fyra pensionärsorganisationer som ingår i regeringens pensionärskommitté. I Equmeniakyrkan Linköping arrangerar RPG i vanliga fall varannan torsdag intressanta program inom kultur, kyrka, samhälle och vetenskap.

Alla är varmt välkomna!

Equmeniakyrkan fyller 30 år! Kjell Isacson minns tiden nä

I början av juni är det 30 år sedan vår kyrka invigdes. En viktig person i kyrkans tillblivelse var Kjell Isacson, som blev projektledare för detta. Medljus har kontaktat Kjell och ställt några frågor omkring detta ganska stora projekt.

Kjell, presentera dig lite kort för Medljus läsare. Var du finns nu och din Linköpingstid.

Sedan 12 år tillbaka bor vi på landet i Golstavik, Lillkyrka mellan Örebro och Arboga. Vi bor i ett utbyggt torp som Kerstins mor- och farföräldrar köpte 1908. Vi har haft torpet som fritidshus sedan början av 1970-talet. Under åren har vi byggt ut och renoverat. Vi trivs jättebra här. Vi är båda aktiva i Glanshammars församling i Svenska Kyrkan.

30 år sedan vår kyrka stod klar!! Innan vi kom så långt som till byggstart så var det många beslut som skulle tas. Bl.a. utlystes en arkitekttävling. Hur kom det sig?

Vi tog kontakt med SAR, Sveriges Arkitekter för att få råd hur vi skulle engagera en arkitekt. Det fanns församlingsmedlemmar som kom med en hel del olika förslag på arkitekter, ”kusiner som var duktiga” och andra alternativ.

SAR berättade för oss att i stort sett alla arkitekter har en önskan att någon gång i sin karriär rita en kyrka. SAR föreslog att vi skulle genomföra uppdraget som en allmän arkitekttävling.

Vi genomförde ett omfattande programarbete i församlingen. En Programhandling dvs ett dokument som skriftligt beskriver alla de olika verksamheternas behov av lokaler, ytor och samband mellan lokaler. Vi diskuterade i olika grupper och hade flera Storforum, församlingsmöten utan beslut med information och återkoppling. Programhandlingen reviderades och uppdaterades ett flertal gånger och jag tror att det var utgåva 10 som blev underlag till arkitekttävlingen.

Vi skapade en tävlingsjury med två arkitekter som representerade SAR Stadsbyggnadsarkitekten från Linköpings kommun, representant från Missionsförbundet och från församlingen var vi Lena Ekermo, Lars Börjesson och jag själv, Göran Brånäs, som var projektledare (konsult) samt ytterligare en adjungerad tjänsteman från kommunen.

Det var 176 arkitekter som tog ut handlingarna för att vara med i tävlingen och vi fick in 78 förslag, som endast identifierades med ett Motto. Kerstin Gårdby var administratör och ansvarade för de förseglade kuverten med namnen på arkitekterna för de olika förslagen.

Minns att vi var några i församlingen, som fick granska en massa ritningsförslag (jag granskade ur ungdomsarbetssynvinkel minns jag). Kommer du ihåg hur många förslag som kom in och varför man fastnade för just detta förslag, som ju hette Medljus, precis som vår tidning numera heter?

Varje förslag presenterades på 4 planscher i A1-format. Vi hade monterat upp ställningar på tre våningar i SMU-gården där de 312 planscherna för de 78 förslagen visades.

Kjell Isacsson, projektledare när Equmeniakyrkan byggdes och stod färdig 1994. Här håller han tal vid 25-årsjubileet 2019.

Initialt var det bara juryn som hade tillgång till materialet, men sedan involverades den sk. referensgruppen med flera personer från de olika verksamhetsområdena. Därefter blev hela utställningen offentlig. Jag har noterat att första ”offentliga” dagen kom det mer än 200 personer.

Vi utvärderade och samtalade och kom så småningom fram till att det förslaget som vi ville bygga var det med mottot Medljus ritat av Bengt Acking och Maria Wedel.

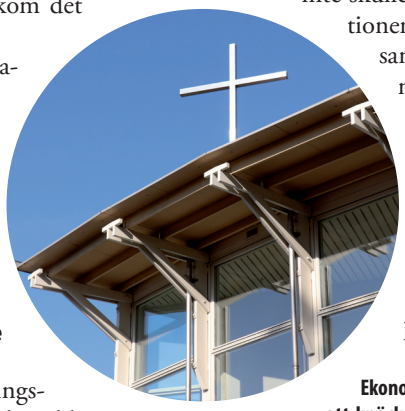

Du var projektledare för bygget, vad innebar det? Hur hamnade du där?

Jag var ledamot i församlingsstyrelsen och blev tillfrågad att bli ordförande i Byggnadskommittén, vilket jag svarade ja till.

Vi skapade en Byggnadskommitté med fem medlemmar samt Göran Brånäs som adjungerad i sin roll som projektledare. Första sammanträdet i Byggnadskommittén hade vi 1987-03-16. Vi hade totalt ca 150 sammanträden i Byggnadskommittén.

Hur lång tid gick det mellan arkitekttävlingens utlysande och byggstarten?

Inbjudan till arkitekttävlingen skedde i juni 1990 och förslagen skulle vara inlämnade 1990-10-23. Vi hade första sammanträdet i tävlingsjuryn 1990-08-28 och det sista 1990-12-09 och däremellan sammanträden i stort sett varje vecka.

Vi hade en festlig prisutdelning i Missionskyrkan 1990-12-15.

Efter arkitekttävlingen beslutade vi om upphandling av konsulter för att genomföra projekteringen.

Efter projekteringen gick vi, 1992-08-20, ut med annonsering med förfrågan till entreprenörer i tio olika fackområden såsom bygg, rör, luft, hiss, kök osv. Totalt fick vi om jag minns rätt in ca 50 – 60 offerter.

Vi hade församlingsmöte 1992-10-17 där vi beslutade om byggstart. 357 medlemmar röstade och 279 medlemmar (78%) röstade ja.

Kan du kort beskriva vilka de största utmaningarna var i det här projektet?

Det planerade kyrkbygget var ju hela Missionsförsamlingens projekt. Alla hade ju självklart sina olika uppfattningar och synpunkter. Vi jobbade mycket med information och dialog. Informationsskriften Kyrkovisionen var en viktig kanal. Alla samlingar i smågrupper och kretsar samt Storforum var viktiga. Vi var mycket måna om den demokratiska processen. Vi bestämde från början att Åke Nordqvist, som var församlingsföreståndare, inte skulle vara med i byggorganisationen utan vara pastor för församlingen. Självklart var Åke mycket delaktig i processen.

Parallellt med kyrkbygget arbetade vi ju också med utveckling av församling, gudstjänstliv, barn- och ungdomsarbete och hela den kommersiella delen med uthyrning och café.

Ekonomin är ju alltid den svåraste nöten att knäcka i sådana här projekt. Vilka lösningar hittade man i församlingen på det?

Det hände ju mycket på det ekonomiska planet under de här åren. Finansieringen var en stor och svår fråga. Vi förhandlade med ”alla” banker och efter många turer blev det Östgöta Enskilda Bank som ställde upp med lån.

Många privatpersoner såväl församlingsmedlemmar som andra ställde upp med små och stora gåvor och lån som i många fall senare efterskänktes. Vi fick gåvor från många andra församlingar. En gammal kvinna, som var änka sedan flera år, ringde mig en gång och ville träffa mig, jag åkte till henne och hon berättade om sitt och makens liv. De hade inga barn och hade inte haft så stora inkomster, men en del sparande hade det

är kyrkan byggdes

blivit. Hon överlämnade en mycket stor gåva till kyrkbygget och hon ville vara anonym. Jag glömmer aldrig hennes begravning i den nya kyrkan några år senare. Solens strålar vällde ner över kistan. En fantastisk begravning av en fantastisk människa.

Vi gjorde all upphandling till fast pris och utan index. Vi förhandlade med alla entreprenörer om en ”baktung” fakturering. Vi lyckades förhandla fram bra avtal med kommunen om tomtlikvid och byggentreprenören NCC beträffande bygglikviden.

Hur lång tid tog bygget?

I februari 1993 upphandlade vi alla entreprenörer. På Påskdagen 1993 efter gudstjänsten i den gamla kyrkan tog vi första spadtaget till den nya kyrkan.

Invigningen genomförde vi 1994-06-04 – 05 och den var mycket festlig och högtidlig.

Så blev det så dags för avslutning i den gamla Missionskyrkan på Elsa Brännströms gata 3 (Ung Scen Öst håller till där nu) och invigning av den nya kyrkan. Vilka minnen dyker upp hos dig när du tänker på dessa två tillfällen?

Det starkaste minnet är när vi gick ut ur den gamla kyrkan och stod utanför, Åke Nordqvist, vår församlingsföreståndare låste kyrkportarna och samtidigt började klockorna i den nya kyrkan att ringa. Det var starkt!

Invigningsgudstjänsten med fullsatt kyrka är ett minne för livet.

Har du några andra minnesbilder som du kan berätta? Många av den nuvarande församlingens medlemmar var ju inte med på den tiden.

Jag är oerhört fascinerad av vad det går att åstadkomma när människor bestämmer sig för att göra något gemensamt.

Missionskyrkans arbete med ökad öppenhet och generositet.

Allt ideellt arbete i alla olika sammanhang.

Något du vill skicka med till oss som finns i församlingen nu, 30 år senare?

Hur kan man förvalta det ”gamla” och samtidigt vara med i den utveckling som sker omkring oss. Att vara en kyrka för hela livet i dagens samhälle det är en utmaning. Kyrkbygget var ett byggprojekt, men i ännu större grad ett utvecklingsprojekt för arbetet med alla barn, unga och vuxna, som har sitt andliga hem i kyrkan. Kyrkan betyder mycket i Linköping. ”Alla” vet var den finns!

Tack, Kjell, för alla minnesbilder, som vi, som var med om processen, nu fick plocka fram och för att alla ni, som inte var en del av församlingen då, ska kunna få en liten känsla av hur det var när vi byggde vår kyrka. Ja, ”alla” vet var vår kyrka finns, även om många utanför församlingen inte har fått in ”Equmeniakyrkan” i sitt medvetande ännu utan tänker ”Missionskyrkan” fortfarande.

BIRGITTA JACOBSSON

FOTO: MIKAEL M JOHANSSON

Sofia Camnerin, tidigare pastor i Equmeniakyrkan i Linköping, senare bl.a. biträdande kyrkoledare i samfundet och numera generalsekreterare för Sveriges Kristna Råd, besöker Linköping och predikar i Equmeniakyrkan söndag 2 juni.

Sofia Camnerin predikar i Linköping i juni

Söndag 2 juni predikar pastor Sofia Camnerin i vår kyrka. Hon tjänstgjorde i församlingen när vår nuvarande kyrka var nyinvigd. Här berättar hon om vad de åren betytt för henne samt om de uppdrag och tjänster hon haft därefter:

Jag är pastor i Equmeniakyrkan och min första tjänst som pastor var i Equmeniakyrkan Linköping. Jag arbetade även något år som ungdomsledare hos er. Det var en speciell tid i en nybyggd kyrka. Församlingen hade gjort ett gediget förarbete med att reflektera kring vad det innebär att vara kyrka mitt i stan. Under de första åren startade vi ett antal utåtriktade verksamheter såsom Kyrka-på-stan, Café Orange och Open Stage. Entreprenörstänket som fanns, eller kalla det fokus på evangelisation och diakoni i stark förening, har präglat mig. Jag fick under åren i Linköpings Equmeniakyrka, tillsammans med övriga pastorer, ungdomsledare, diakoner och övriga medlemmar, också viktiga erfarenheter av gudstjänstarbetet. Vi arbetade medvetet med ord, uttryck och att finna en liturgi som bär. Vi formade särskilda ungdomsgudstjänster – Gränslöst – och arbetade ekumeniskt med andra församlingar i staden.

JUST GUDSTJÄNSTFRÅGOR blev också en viktig del i kommande tjänster på dåvarande Missionsförbundets nationella kansli (2003-2012) och senare i Equmeniakyrkan när jag blev biträdande kyrkoledare (2012-2020), tillika frågor om kyrkans vara och uppgift. Församlingar är sända till de platser de finns. Församlingen är Guds. Församlingen är inte ”vår” och inte till för oss själva, utan är Guds verktyg för helande, upprättelse, försoning. Både i min forskning, jag disputerade 2008 på en avhandling om försoning, och i fortsatt arbete och författande, har jag arbetat med teologi och praktik i den riktningen. Hur ser den teologi och praktik ut som svarar på nöd idag? Vad är nöden?

I den världsvida kyrkans perspektiv behöver vi också lära oss att svara gemensamt på nöd. Att ha fått sitta i Kyrkornas världsråds ledning mellan 2006 och 2022 har varit livsförvandlande på många sätt.

MELLAN 2018 OCH 2021 arbetade jag också på Equmeniakyrkans högskola, tidigare Teologiska högskolan, numera Enskilda högskolan Stockholm. Där var jag lärare och prorektor. Sedan 2021 är jag generalsekreterare för Sveriges kristna råd. Det är ett fantastiskt arbete och jag är mycket tacksam att få arbeta för Sveriges kyrkor med allt vad utmaningar som finns i vårt samhälle och vår värld.

Enhet är medel och mål. Jesus ber för sina lärjungar att vi ska bli ett så att världen ska få tro. Inte heller ekumeniskt arbete gör vi alltså för vår egen skull, utan för världens.

Våra tre barn börjar bli stora. Endast vår yngsta bor hemma. Musik är fortsatt viktigt för hela familjen. Och vårt fritidshus på Öland.

Jag ser fram emot att komma till er. Tänker med värme på församlingen och alla er som fanns och finns där.

SOFIA CAMNERIN

Equmeniakyrkan
LINKÖPING

Equmeniakyrkan Linköping
Drottninggatan 22 - 582 25 Linköping
www.equmeniakyrkanlinkoping.se
facebook.com/equmeniakyrkanlinkoping
Instagram: @equmeniakyrkanlinkoping
facebook.com/equmenialinkoping
Instagram: @equmenialinkoping
info@equmeniakyrkanlinkoping.se

Församlingsexpedition
TELEFON 013-24 98 00
INFORMATIONEN 013-24 98 25
MARTAS CAFÉ 013-24 98 21
GALLERI MAGNIFIK gallerimagnifik@equmeniakyrkanlinkoping.se
ADRESS VID BESTÄLLNING AV FÄRDTJÄNST
Isidor Kjellbergs gränd 6

Personal
BJÖRN ASSERHED Pastor och församlingsföreståndare
exp 013-24 98 01
LARS HERMANSSON Pastor och vice församlingsföreståndare
mobil 0706-66 17 47
EVA MILTON Diakon
exp 013-24 98 05. Lediga dagar: Fredag och lördag.
MALIN PETTERSSON Barn- och ungdomsledare
exp 013-24 98 07
CATRINE RAPP Verksamhetsledare
exp 013-24 98 03
CHRISTINA BIRGERSSON OKKELS Församlingsmusiker
exp 013-24 98 08
BIBBI ÅHMAN Administratör
Sjukskriven.
KONFERENSANSVARIG exp 013-24 98 02
e-post konferens@equmeniakyrkanlinkoping.se
ALEXANDRA BORG Café- och köksansvarig
exp 013-24 98 04
LARS-ÅKE ANDERSSON Ljud- och driftstekniker
exp 013-24 98 06
PATRICK NILSSON Vaktmästare/Konferensvärd
exp 013-24 98 09

Ordförande
Församlingen ANNA GARDSTRÖM
ordf@equmeniakyrkanlinkoping.se
Equmenia JACOB WALLHAGEN 073-720 64 15
ordforande.equmenia@equmeniakyrkanlinkopng.se

E-post
Om inget annat anges:
fornamn.efternamn@equmeniakyrkanlinkoping.se

Bankgiro och Swish
Församlingens organisationsnummer 822 000 2805
Bankgiro församlingen 572-79 38
Plusgiro Equmenia 411827-9
Församlingens Swishnummer 123 175 86 63
Swishnummer Equmenia 123 157 97 05

Vårfint i kyrkan!

Nu har du chansen att tillsammans med många andra vara med och göra vårfint i kyrkan. Ta en eller två timmar av din tid till att putsa, torka eller damma. Det finns något för alla. Och så finns det fika förstås!
Du kan välja mellan dessa tider och dagar:

- **Torsdag 11 april** kl **16.00-20.00**. Fika kl **17.00** och **19.00**.
- **Fredag 12 april** kl **16.00-20.00**. Fika kl **17.00** och **19.00**.
- **Lördag 13 april** kl **09.00-12.00**. Fika kl **10.30**.

Vill du städa vid annat tillfälle, hör av dig till Anna Lindberg 070-2597065. Ju fler vi blir desto lättare blir det. Välkomna! Hälsar

ANNA, ANITA, BERITH OCH ELISABETH

Save the date - Församlingsdag!

Planera in församlingsdag på Furulid **lördag 7 september**! Mer information kommer!

Inspirationskvällar i Region Öst

I den församlingsenkät som genomfördes i Equmeniakyrkan våren 2023 så framgick det att det finns ett antal områden som, generellt sett, är stora utmaningar för våra sammanhang. Tre av dem är:

- Att vara en relevant kyrka i vår tid
- Att nå barn och unga med evangeliet och att hjälpa dem hitta till en församlingsgemenskap
- Kommunikation och information, speciellt när det gäller digital kommunikation så som sociala medier.

Alla som är intresserade av att fördjupa sig inom något av dessa områden är varmt välkomna till vårens inspirationskvällar. Hoppas vi ses! Onsdag 17 april kl 18.30-21.00 i Andreaskyrkan, Mjölby. Kvällen innehåller fika, uppstartssamling, valbara seminarier och andakt. Mer information och anmälan: se Equmeniakyrkans hemsida, region öst.

PERSONALEN PÅ EQUMENIA OCH EQUMENIAKYRKAN REGION ÖST

Förband till Kongo - kom med och riv!

Vi möts igen i Equmeniakyrkan onsdag 24 april kl 10.30-12.30. Vi omvandlar nötta lakan till förband och får några timmar med god gemenskap. Vi har redan kassar med lakan men har du mer kan det lämnas vid informationen i förväg. Hela lakan kan skickas som de är. Kom med och dela arbete och gemenskap. Hör gärna av dig före om du vill fika med oss! Välkomna

LISBETH KJELLANDER OCH ELSA HERMANSSON

Välkommen på knytkals!

Påskdagens glädje firar vi med gudstjänst kl **11.00**, kyrkkaffe och därefter gemensam lunch. Du som har möjlighet får gärna ta med något att äta, t ex en paj eller sallad. Eller bara kom och var med! Anmälan till Eva Milton, tel 013-249805 eller på listan i informationen senast 24 mars.

EVA MILTON

Stilla veckan och påsken i Equmeniakyrkan

Andakter i Stilla veckan kl 18.00
Måndag: *Jesus rensar templet*. Bernt Åkerblad.
Tisdag: *Gripandet av Jesus planeras*. Lars Hermansson.
Onsdag: *Kvinnan med alabasterflaskan, Judas blir förrädare*. Björn Asserhed.

Gudstjänster
Skärtorsdag kl **18.00**. *Det nya förbundet*. Eva Milton. Leif Hagström, orgel. Nattvard och möjlighet till fotatvagning.

Långfredag kl **11.00**. *Korset*. Lars Hermansson. Christina Birgersson Okkels och sångkvartett. Inget kyrkkaffe. Ekumenisk korsvandring, samling kl **13.00** vid Domkyrkan.

Påskafton kl **23.00**. Påsknattsmässa i Lambohovskyrkan

Påskdagen kl **11.00**. *Kristus är uppstånden*. Björn Asserhed. Kören. Christina Birgersson Okkels, orgel. Nattvard och dopbekräftelse. Kyrkkaffe. Gemensam påsklunch efter kyrkkaffe, se mer information.

Annandag Påsk kl **10.00**. Emmausgudstjänst i Lambohovskyrkan. *Möte med den uppståndne*. Eva Milton.

Pastor Björn har blivit doktor!

Vår pastor Björn Asserhed har försvarat sin doktorsavhandling. Det skedde den 7 februari 2024 på Enskilda Högskolan i Stockholm. Medljus träffade honom för att få en inblick i hans forskning och hur hans resultat kommer att påverka hans eget arbete som pastor.

Grattis Björn till din disputation och hur känns det att ha försvarat din avhandling?
Disputationen gick bra. Jag var förstås nervös, men både åhörarna och jag njöt av diskussionen som jag och min opponent Prof. Pete Ward hade, särskilt när min opponent frågade mig var är Gud i min avhandling, det väckte både skratt och intresse från dem som samlats.

Vad handlar din forskning om?
Mitt syfte i forskningsstudien var att studera vilken roll formativa praktiker i församlingsplanteringar har för formandet av en levd kristen identitet. Jag studerade formativa praktiker i tre församlingsplanteringar i tre svenska städer. Genom min forskning hoppas jag kunna kasta ljus över vad som bygger upp dessa. Det handlar om förhandlingar av sekulär kultur, som spelar en viktig roll i formandet av kristen identitet och innebörden av kallelse och sk. ”trajectories” – rörelsen mellan periferi och centrum i praktikgemenskaperna.

Hur kommer dina resultat att påverka planterandet av församlingar?
Missionell praktik saknar ofta teoretisk reflektion. Min forskning erbjuder en teoretisk grund för att reflektera kring kristet identitetsformande i missionella situationer, särskilt inom ramen för ett sekulärt samhälle. Jag hoppas att denna forskning kommer att ge förståelse för de underliggande processer som både individerna och gemenskaperna går igenom i en nyplanterad församling. Genom min avhandling försöker jag överbrygga klyftan mellan akademi och praktik genom att etablera församlingsplantering som praktik och stöd för reflektion till församlingsplanterarna.

Hur kan du använda din forskning som pastor?
Det hjälper mig att se saker på ett nytt sätt. Förståelsen för utmaningarna med att skapa en levd kristen identitet i ett sekulärt samhälle gör att jag kan reflektera över etablerade församlingars praktik.

Hur kan man förena Gud och vetenskap?
Vetenskap är ett samtal där forskare försöker enas om beprövade teorier. Dessa teorier förändras över tid. Som människor har vi bara delvis förståelse för fenomen i universum och teologi bidrar med en annan dimension till frågorna om den fysiska världen, människans natur, etc. Vetenskap utesluter därför aldrig Gud – så Gud är överallt i min avhandling!

JENNI REUBEN

Välkommen in! Dags att gå ut!

PÅ VINTERN ÄR DET HÄRLIGT att bli hembjuden till någon och få känna sig riktigt välkommen in i stugvärmen? Gästfrihet är en dygd som smakar väldigt gott. Detta gäller i bildlig bemärkelse, att vara utsatt för gästfrihet känns väldigt gott i själen. Det gäller också rent konkret, när man inte bara blir inbjuden utan också bjuden på något att äta i måltidsgemenskap. Vi nordbor anses ibland vara lite svala. Det kan vara svårt att komma oss inpå livet. Men fika är vi bra på och ett schyst fika är ju mer än det man äter och dricker – det är gemenskap. När vi möts i vår kyrka finns det ofta en te- eller kaffekopp med i bilden. Det är nästintill heligt för oss med fika, eftersom vi vill bygga gemenskap. Den slags gemenskap vi önskar vara har alltid en plats ledig för en person till, och en till, och en till… Equmeniakyrkan i Linköping vill vara en församling som är öppen. Det finns inte en särskild sorts person som passar in, nej, snarare är det just mångfalden och kompositionen av olika blommor som gör buketten vacker. Det betyder att det finns en plats ledig för dig. Välkommen in!

MEN DET FINNS OCKSÅ ett centrum i församlingen: Jesus Kristus. Våra gudstjänster handlar på många sätt om att berätta om Jesus, söka honom och möta honom. Vår gemenskap, både i gudstjänst och runt fikabord sker alltså i Guds närhet, med Jesus närvarande.

Den som kommer till Jesus sänds ut. När vi lämnar kyrkbyggnaden går vi alltså med ett uppdrag. Att berätta om ”det som var till från begynnelsen, det vi har hört, det vi har sett med egna ögon, det vi har skådat och har tagit på med våra händer, det är vårt ärende”, skriver aposteln Johannes i sitt brev (1 Joh 1:1). Ibland blir vi lite bekväma i våra kyrkor och tycker att andra borde komma till oss. Men jag tror att vi ibland behöver bli påminda om vad Jesus sa till sina lärjungar: ”Gå därför ut…” (Matt 28:19). Detta kan innebära att vi behöver lämna byggnaden för att göra lärjungar. Vem vet, kanske är det just detta vårfåglarna sjunger till oss: ”Våren är här, dags att gå ut!”

ATT BJUDA IN och att gå ut står inte i motsats till varandra, liksom inte vinter och vår gör det. Kanske är de snarare varandras förutsättningar? Gemenskapen växer när inbjudan går ut. Vi gör plats för fler när vi tar dem med. Det fikar vi på, tycker jag!

Björn Asserhed
PASTOR OCH FÖRSAMLINGSFÖRESTÅNDARE

Utställning med påsktema i galleriet

Christina "Kicka" Thorsson
är en mångsidig och färgstark konstnär som arbetar med många olika tekniker och material. Hon målar i akvarell, akryl och olja och målningarna är ofta färgstarka och i klara färger. Men ibland kan det även bli lite dovare färger. Motiven är oftast figurativa men emellanåt även lite abstrakta och är inspirerade av bland annat natur, musik, dans och människor.

Kicka håller även på med glasfusing och även i denna teknik blir det färgstarkt i klara färger. Det som är mest typiskt av hennes glasalster är hennes katter, som alla är olika. Det blir även fat, änglar, lyktor, fåglar, damer och smycken i glas. Hon använder endast Bulls-Eye som är ett konstglas. 2023 var Kicka med och startade upp en grafikverkstad i Motala, där hon är mycket aktiv. För det mesta blir det collografier och ibland koppartryck.

Kicka har illustrerat och skrivit text till två egna barnböcker (2020 och 2022). En dröm hon har haft sen tonåren blev nu verklighet. "Pippipappan fyller år" och "Pippifamiljen på utflykt" heter böckerna och finns bl.a på biblioteken i Motala, Borensberg, Tjällmo, Bokbussen och Ödeshög. Den första boken används som "arbets-/projektbok" på en förskola i Motala. Hon har även illustrerat en poesibok, "Jag vet en liten trädgård" av Bodil Svensson.

Kicka är medlem i: Svenska Konstnärer, Svenska Konstnärsförbundet, Norra Vätterns bild- och formkonstnärer, Vadstena konstrunda, Vadstena Konstförening, Konstnärslexikonett Amanda, Konstkvarteret, Grafikrummet och Artmomentum Sweden. Hon har en visningsstuga i Motala där hon tar emot besök efter ök.

Hemsida: www.kickathorsson.webber.se Facebook: Kicka Thorssons Design & Måleri Instagram: art.kickathorsson

Lennart älskar att måla höns
Många konstnärer har en specialitet. Det har även den självlärde, konstnären Lennart Lindström från Motala. Han målar höns och skrotbilar. Han berättar att han växte upp på landsbygden i Småland och där hade nästan alla höns på den tiden.
Lennart har målat sedan barndomen och började så smått som 10-åring, när han fick en målarlåda i julklapp.

Lennart är självlärd, men har under 30 års tid medverkat i ABF:s målarcirklar och har gått enstaka mäklarkurser. Framför allt arbetar han i olja, men har också provat akvarell och akryl. Han har också varit medlem i NVBOF Norra Vättern Bild och Formkonstnärer.

Länge arbetade han på Electrolux som produktionstekniker men pensionerade sig 2002. Sedan dess har han målat. Han tillverkar också ramar till sina konstverk. Lennart har alltid varit intresserad av färg och form. Han kommer att fortsätta att måla sina favoritmotiv som är höns, men också skrotbilar. Nästa utställning går i påskens tecken och inget passar väl bättre än Lennarts höns.

Lördag 23 mars ställer han ut sina bilder i Galleri Magnifik tillsammans med Kicka Thorsson. Utställningen kommer också att visa påskbilder av Helge Artelius.

Samling - deltagare från Lunnevads konstlinje
Samling är en utställning där deltagarna som går sista året på Lunnevads konstlinje ställer ut verk som de skapat under utbildningen och under vårens projektarbetsperiod. Det kommer visas en bredd av olika tekniker och material som måleri, grafik, teckning, keramik och skulptur. Konstlinjen är en 1- eller 2-årig grundläggande konstnärlig utbildning där man får kunskaper och färdigheter för att studera vidare inom konst- och designområdet eller för att kunna arbeta vidare på egen hand. Mer info om konstlinjen hittar man på Lunnevads hemsida: www.lunnevad.se **Torsdag 25 april** kl **16.00-19.00** är det vernissage i Galleri Magnifik. Utställningen pågår till 6 maj.

Elevutställning med Liljeholmens folkhögskola
Elever från Konst & Design årskurs 1 och 2 från Liljeholmens folkhögskola visar måleri, keramisk formgivning och design. Allt från uppgifter eleverna fått till fria konstverk. Eleverna har jobbat på sina verk under hösten 23 och våren 24. Vernissage är **fredag 10 maj** kl **16.00-18.00**. Utställningen hänger 10-26 maj.

Galleri Magnifik
firar 30 år
med utställningen
Ända in i själen
med **Louise Hävre** och **Robert Oldergard**
Vernissage **Lördag 10 augusti** kl **13.00**

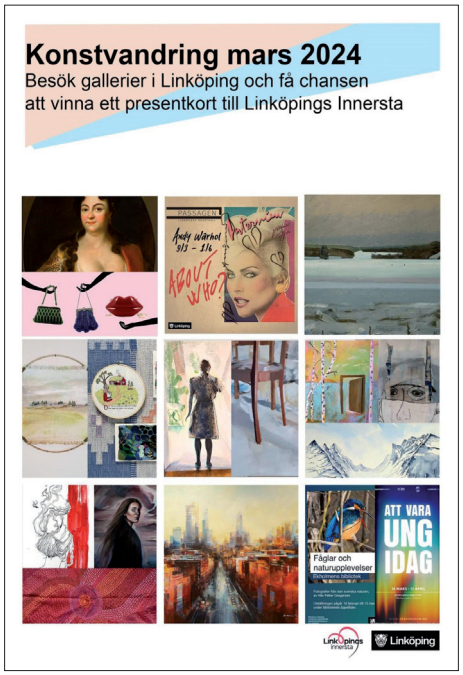

Konstvandring under mars 2024

En del har kanske redan märkt att det ligger en broschyr i Galleri Magnifik med detta utseende. Det är olika gallerier som anordnar en konstvandring (t.o.m. 31 mars). Om man besöker 10 olika och får stämplar (eller ett klistermärke som i vårt galleri) och lämnar in det så lottas det ut presentkort på Linköping Innersta. Än finns det några dagar kvar att ta en konstpromenadrunda.

GALLERIGRUPPEN

Musik i kyrkan

Musikgudstjänst: Frälsningsarméns musikkårer

Söndag 21 april kl **11.00** firar vi musikgudstjänst i Equmeniakyrkan. Medverkar gör Frälsningsarméns musikkårer i Tranås och Linköping. De båda musikkårerna har under det senaste året spelat tillsammans några gånger och nu är det dags för en musikgudstjänst i vår församling.

Pianokonsert med Mats Jansson

Söndag 28 april kl **18.00** bjuds pianokonsert i Equmeniakyrkan med temat *På resande fot...* Pianisten Mats Jansson tar oss med på en musikers fantastiska möjligheter med olika sätt att resa och spelar musik av bl a Johann Sebastian Bach och Olivier Messiaen, Robert Schumann och Johannes Brahms samt Anders Nilsson och Ludwig van Beethoven.

Konsert med Revoice och Gerald T Smith

Varmt välkommen till en härlig konsert med gospelartisten Gerald T Smith (Washington), Revoice Gospel Choir och kompband. **Lördag 4 maj** kl **19.00** i Equmeniakyrkan, Linköping. Inträde: 120kr (Ungdomar 10-17 år: 50kr, Barn under 10 år gratis.)

FOTO: GUNNAR BETNÉR

Avslutningshögtid i Betaniakapellet, Ledberg

Sista söndagen i februari hölls avslutningsgudstjänst i Betania-kapellet, Ledberg, efter att det har tjänstgjort som bönehus i 99 år. Kapellet fylldes av människor som ville vara med om denna speciella händelse.

Där fanns gamla söndagsskoleelever, GK-are, tonåringar, scouter för att inte tala om alla som på olika sätt och vid skilda tillfällen besökt, eller medverkat, i de gudstjänster, (inne eller ute) pensionärssamlingar, gemenskapskvällar, missionsauktioner, luciatåg och surströmmingskalas som ägt rum i kapellet genom åren. För några var det första och sista gången de kunde uppleva den atmosfär som alltid varit rådande i Betania.

Samlingen och av-sakraliseringen leddes av pastor Björn Asserhed med assistans av kyrkoherde Olof Söderberg och där Malin Petersson läste bibelordet. En historisk återblick över kyrkolivet i bygden från medeltid till nu, och i kapellet, i synnerhet, gavs av pastor Gunnar Kjellander. Särskilt poängterades Helga Rosenqvists tid i kapellet åren 1937-1950. Ett annat namn som är värt att nämna, är Sven Johansson, som i mer än 60 år verkat som söndagsskollärare, den mesta tiden tillsammans med hustrun Viola. Ellge Adolfsson berättade om scoutverksamheten från 1981 och framåt. Han delade också ut en hedersmedalj till Therese Wibom för hennes 42 år i scoutgruppen, varav 36 år som ledare. Daniel Kjellander och Jacob Wessbo inramade högtiden med sång och musik på gitarr, piano och dragspel. (Dragspelet har en gång tillhört Helga Rosenqvist, så det kände sig hemma i miljön.) Som avslutning på den officiella samlingen bar pastor Björn ut det stora korset som i många år suttit på fondväggen.

Efteråt var det många som dröjde sig kvar för att inta medhavd fika, prata med varandra och titta på de foton från olika epoker som var uppsatta på väggarna.

Det kändes som att vi alla varit med om en historisk händelse.

ELLGE ADOLFSSON

PS: Huset är nu sålt till privatbostad, men Scouterna fortsätter och ska få egna lokaler i trakten senare i vår.

equmedia
NYHETER FRÅN EQUMENIA LINKÖPING • NR 2 - APRIL-MAJ 2024

FOTO: PER LARSSON

Revoice Gospel Choir sjöng i gudstjänsten i Equmeniakyrkan söndag 3 mars. Lördag 4 maj är det dags igen, då i sällskap med Gerald T Smith.

Revoice Gospel Choir: Glädje, hopp och tröst!

Revoice är en gospelkör för unga vuxna i Linköping. De möts på onsdagar i Equmeniakyrkans musiksal med målet att skapa gemenskap och sånglig samklang, för att både inom och utanför gruppen sprida gospelns glädje, hopp och tröst. Kören anordnar konserter och medverkar i gudstjänster.

Kören firar snart 10 år då den 2015 startades av Hanna Örnberg (då Karlsson), som hängivet längtade efter att dela gospelbudskapet med andra unga vuxna i stan, och en fantastiskt fin mötesplats hade därmed formats. Revoice har därefter haft ett flertal ledare, och för tillfället leds kören av Anna Weister Andersson. Anna är frilansmusiker och låtskrivare på heltid med stort fokus på gospelkör.

I början av maj blir det ett kärt återseende med gospelartisten Gerald T Smith, Washington som kören haft glädjen att möta och inspireras av vid återkommande tillfällen. Så varmt välkommen till Equmeniakyrkan **lördag 4 maj** för en härlig gospelupplevelse tillsammans med Gerald, kören och ett välljudande kompband.

ANNA WEISTER ANDERSSON

FOTO: GUNNAR BETNÉR

Ovan: Revoice under inspelningen av TV-gudstjänst för SVT i Equmeniakyrkan i november 2023.

Till höger: Gerald T Smith, som konserterar tillsammans med Revoice 4 maj i Equmeniakyrkan.

En fin stund på Barnmusiken

Varje torsdagsförmiddag läggs de gröna täckena ut på golvet i musiksalen, likaså påsen med gosedjuren och alla färgglada maracas att spela med och sjalar att leka tittut med. Den skramlande kaffevagnen med fika och haklappar körs också upp och ställs i Brunnen, där leksaker väntar på att få lekas med. Rätt som det är hörs barnröster från hallen och in kommer barn och föräldrar för att få vara i en stund av lek, sång, fika och gemenskap.

Det här är barnmusik! Det här är en fin stund. Känner du själv eller någon annan som skulle vilja vara med så är det bara att dyka upp. Drop in från kl **09.30** varje **torsdag** och sångstunden drar igång kl **10.00**.

Varmt välkomna! Hälsningar

MALIN & SOLWEIG

Traditionsenligt tack för alla under året födda och adopterade barn i Equmeniakyrkan i gudstjänsten på Kyndelsmässodagen. Foto: Gunnar Betnér.

Många scouter på scoutläger sommaren 2023. Följer du med på scoutlägret STÖRRE24 sommaren 2024?

Lägerpepp inför sommaren

Vi har två fantastiska läger att se fram emot i sommar; STÖRRE24 & GROOWE24!

I sommar är det dags för Equmenias nationella scoutläger STÖRRE24 där scouter från hela Sverige kommer att träffas och där du som är upptäckarscout, äventyrarscout eller utmanarscout i Equmenia Linköping har möjlighet att följa med. Lägret äger rum på Vägsjöfors Herrgård i Värmland från **lördag 27 juli** till **fredag 2 augusti**. Under denna vecka kommer vi bland annat laga mat över öppen eld, sova i tält, bada, ha lägerbål, andakter och dagsprogram. Vi kommer att lära oss nya saker och ha superroligt! Lägrets namn STÖRRE innebär att du ska få uppleva en större gemenskap och få höra mer om vem Gud är och växa som människa och som scout.

Mer information kring lägret kommer komma ut via mail! Har du några frågor är du välkommen att höra av dig till någon av scoutledarna! Sista anmälningsdatum är **7 april**. Detta vill du inte missa! Tagga STÖRRE!

Förutom scoutläger bjuder sommaren även på tonårsläger, nämligen GROOWE24! Lägret kommer likt tidigare år att äga rum på Klintagården, på Öland från **tisdag 6 augusti** till **söndag 11 augusti** och är ett läger för dig som är född 2011 eller tidigare. Det blir en skön blandning av bad, gudstjänster, workshops, seminarier, partyn, bibelstudier och andra aktiviteter. På lägret vill vi ge dig möjlighet att lära känna Gud och tillfälle att fundera över vad kristen tro handlar om. Informationsfolders finns vid anslagstavlorna i kyrkan där du kan läsa mer om lägret och hur du anmäler dig. Sista anmälningsdatum är **26 maj**. Har du några frågor är du välkommen att höra av dig till Malin. - Häng med på sommarens höjdpunkt! Häng med på GROOWE24!

MALIN PETERSSON UNGDOMSLEDARE

Gänget från Linköping på tonårslägret GROOWE sommaren 2023. Visst följer du med sommaren 2024?

Malins spalt

Be en stund!

Häromkvällen lade jag in en påminnelse på mobilen där det står ”Be en stund”. Denna påminnelse dyker upp en gång om dagen vid ett visst klockslag. När jag ser den så försöker jag göra det. Där och då. Låta det som finns på insidan, utsidan och runt omkring komma fram. Stort som smått. Bönens kraft är något jag, och säkert du som läser, också erfarit, flera gånger. Gud hör bön. Och redan innan vi ber så vet Gud vad vi behöver (Matteus 6:8). Och han förmår att göra långt mer än det vi ber om (Efesierbrevet 3:20).

Be, så skall ni få. Sök, så skall ni finna. Bulta, så skall dörren öppnas. Ty den som ber, han får, och den som söker, han finner, och för den som bultar skall dörren öppnas (Matteus 7:7-8).

MALIN PETTERSSON UNGDOMSLEDARE

equmenia AKTIVITETER

BARN

Barnmusik, 0–5 år — torsdag 09.30
Solveig Åkerblad, 073-362 19 81
Facebook-grupp *Barnmusik i Equmeniakyrkan Linköping*

Barnkören Joy! från 6 år — onsdag 17.30
Obs! Övar i Lambohovskyrkan

Skattkistan, 4–10 år — söndag 11.00
Daniel Czitrom, 072-203 69 02

På G, 10–13 år — söndag 11.00
Elin Norberg, 072–542 20 24

SCOUT

Spåraresscout, 7–10 år — torsdag18.00
Marre Staaf, 070–171 09 29

Upptäckarscout, 10–13 år — torsdag 18.00
Daniel Hällgren, 073–091 69 31

Äventyrarscout, 13–16 år — torsdag18.00

Utmanarscout, 16–19 år — torsdag 18.00
Oskar Dawidson, 073-854 53 12

Scout i Lambohovskyrkan — torsdag 18.00
Veronika Granat, 070–624 28 46

Scout i Ledberg — onsdag 18.00
Jonas Blidelius, 070–751 52 34

UNGDOM

Grandios, från årskurs 7 — varannan fredag 19.00
Malin Pettersson, 013-24 98 07

STUDENT & UNGA VUXNA

Kyrkokören — tisdag 18.30
Christina Birgersson Okkels, 013-24 98 08

Gospelkören Revoice, 19-35 år — onsdag 18.30
Anna Weister Andersson, anna.weister@gmail.com
Se Instagram-kontot *revoicegospel* och Facebook-sidan *Revoice Gospel Choir*

Ekumenisk bön- & lovsångsmässa
Domkyrkan — fredag 20.00
22 september, 20 oktober, 24 november
Se Facebook-sidan *Ekumenisk bön- och lovsångsmässa i Linköpings domkyrka*

Ny i stan — söndag 10.30

After Church — söndag 13.00

Söndagsinnebandy — söndag 18.00
Josef Danielsson, 073-808 17 55
Facebook-grupp *Söndagsinnebandy med Equmenia*

YTTERLIGARE INFO

www.equmeniakyrkanlinkoping.se

SOCIALA MEDIER

Sidor
Equmenia Linköping
Equmeniakyrkan Linköping
Revoice Gospel Choir
Ekumenisk bön- och lovsångsmässa i Linköpings domkyrka

Grupper
Unga vuxna, Equmeniakyrkan Linköping
Mångkulturell innebandy
Barnmusik i Equmeniakyrkan Linköping

@equmenialinkoping
@equmeniakyrkanlinkoping
@revoicegospel

Equmeniakyrkan

Morgonbön
Måndag-fredag kl 08.50 i kyrksalen.

Mars

21 TORSDAG
14.00 **RPG-träff**
Musik i Stilla Veckan. Christina Birgersson Okkels och Mark Falsjö, musikduo på cello och piano. Läs mer på sidan 3.
18.00 **Veckomässa**

23 LÖRDAG
13.00 **Vernissage**
Utställning med påsktema. Christina ”Kicka” Thorsson och Lennart Lindström. Påskbilder av Helge Artelius. Läs mer på sidan 8.

24 SÖNDAG Palmsöndagen
11.00 **Gudstjänst med scoutinvigning**
Vägen till korset. Alice Kindberg och Elna Wärnberg. Kyrkkaffe.

25 MÅNDAG
18.00 **Andakt i Stilla veckan**
Jesus rensar templet. Bernt Åkerblad.

26 TISDAG
14.00 **Gemenskapseftermiddag**
Från palmsöndag till påskdag. Sånger i påsktid med Rolf Vårdstedt.
18.00 **Andakt i Stilla veckan**
Gripandet av Jesus planeras. Lars Hermansson.

27 ONSDAG
18.00 **Andakt i Stilla veckan**
Kvinnan med alabasterflaskan, Judas blir förrädare. Björn Asserhed.

28 TORSDAG Skärtorsdagen
18.00 **Gudstjänst med nattvard**
Det nya förbundet. Eva Milton. Leif Hagström, orgel. Möjlighet till fotatvagning.

29 FREDAG Långfredagen
11.00 **Gudstjänst**
Korset. Lars Hermansson. Christina Birgersson Okkels och sångkvartett.
13.00 **Ekumenisk korsvandring**
Samling vid Domkyrkan.

31 SÖNDAG Påskdagen
11.00 **Gudstjänst med nattvard**
Kristus är uppstånden. Björn Asserhed. Kören. Christina Birgersson Okkels, orgel. Dopbekräftelse. Kyrkkaffe. Gemensam påsklunch efter kyrkkaffet, läs mer på sidan 6.

April

3 ONSDAG
19.00 **Migrationsafton**
Ingemar Olsson. Sammarrangemang med S:t Lukas Östergötland.

4 TORSDAG
14.00 **RPG-träff**
Glädje, sorg och tacksamhet – mina resor i Ukraina i skuggan av kriget. Hanna Addenbrooke, psykolog och volontär i Ukraina. Läs på sidan 3.

7 SÖNDAG 2:a i Påsktiden
11.00 **Gudstjänst**
Kristus - Herre över allt. Jennie Roitto. Leif Larsson, orgel. Kyrkkaffe.

9 TISDAG
14.00 **Gemenskapseftermiddag**
Kåserier - en spännande eftermiddag med Anna-Karin Horner.

11 TORSDAG
16.00 **Vårstädning i Equmeniakyrkan**
Läs mer på sidan 6.

12 FREDAG
16.00 **Vårstädning i Equmeniakyrkan**
Läs mer på sidan 6.
20.00 **Ekumenisk bön- och lovsångsmässa**
i Domkyrkan. Tema: *Vandring och vägval.* Emmausvandrarna.

13 LÖRDAG
09.00 **Vårstädning i Equmeniakyrkan**
Läs mer på sidan 6.

14 SÖNDAG 3:e i Påsktiden
11.00 **Gudstjänst med nattvard**
Frälsning. Björn Asserhed. Christina Birgersson Okkels, orgel. Sång av Ulrika Björck m.fl. Kyrkkaffe.

15 MÅNDAG
14.00 **Afternoon Coffee and Tea**
i Martas Café. Läs mer på sidan 15.

17 ONSDAG
18.30 **Inspirationskväll**
Equmeniakyrkan Region Öst bjuder in till Andreaskyrkan i Mjölby. Se sidan 6.

18 TORSDAG
14.00 **RPG-träff**
Regionen som styr med doktorer, bussar, teater och fler jobb. Per Larsson, regionråd Östergötland. Läs mer på sidan 3.

21 SÖNDAG 4:e i Påsktiden
11.00 **Gudstjänst**
Nåd. Lars Hermansson. Birgitta Jacobsson, orgel. Frälsningsarméns brass. Insamling till Mathjälpen. Kyrkkaffe.

23 TISDAG
14.00 **Gemenskapseftermiddag**
Kan inte räkna dem all. Sång och musik med Lasse Svensson.

24 ONSDAG
10.30 **Förband till Kongo**
Vi omvandlar nötta lakan till förband och får några timmar med god gemenskap. Läs mer på sidan 6.

25 TORSDAG
16.00 **Vernissage**
Samling. Deltagare från konstlinjen på Lunnevads folkhögskola. Se sid 8.

28 SÖNDAG 5:e i Påsktiden
11.00 **Gudstjänst med alla åldrar**
Budskapet om fred. Barnkören Joy. Christina Birgersson Okkels, orgel. Kyrkkaffe.
18.00 **Pianokonsert med Mats Jansson**
På resande fot. Läs mer på sidan 9.

29 MÅNDAG
14.00 **Afternoon Coffee and Tea**
i Martas Café. Läs mer på sidan 15.

Maj

2 TORSDAG
14.00 **RPG-träff**
Sol i hjärta, glad i sinne! Fem punkter för ett bättre liv! Johan Birath, pedagog och folklivsforskare. Läs mer på sidan 3.

4 LÖRDAG
19.00 **Konsert: Revoice & Gerald T Smith**
Läs mer på sidan 9.

5 SÖNDAG Bönsöndagen
11.00 **Gudstjänst**
Församlingen. Björn Asserhed. Leif Hagström, orgel. Kyrkkaffe.

7 TISDAG
14.00 **Gemenskapseftermiddag**
Upplevelser från en pastors horisont. Bertil Vik.

10 FREDAG
16.00 **Vernissage**
Elever från Konst & Design på Liljeholmens folkhögskola. Läs mer på sidan 8.

12 SÖNDAG före Pingst
11.00 **Gudstjänst med nattvard**
Hemligheten med Kristus. Bernt Åkerblad. Kören. Christina Birgersson Okkels, orgel. Kyrkkaffe.

13 MÅNDAG
14.00 **Afternoon Coffee and Tea**
i Martas Café. Läs mer på sidan 15.

19 SÖNDAG Pingstdagen
11.00 **Gudstjänst**
Den heliga Anden. Pingstkonferens.

26 SÖNDAG Heliga Trefaldighets dag
11.00 **Gudstjänst**
Guds plan genom kyrkan. Björn Asserhed. Christina Birgersson Okkels, orgel. Kyrkkaffe.

27 MÅNDAG
14.00 **Afternoon Coffee and Tea**
i Martas Café. Läs mer på sidan 15.

Juni

2 SÖNDAG 1:a efter Trefaldighet
11.00 **Gudstjänst**
Gud som vår fader. Sofia Camnerin. Kören. Christina Birgersson Okkels, orgel. Kyrkkaffe.

Rätt till ändring förbehålles. Alla kulturprogram sker i samarbete med Studieförbundet Bilda. Bilda

Lambohovskyrkan

Torsdagscafé varje torsdag kl 14.00-16.00 med möjlighet att gå promenad kl 14.00 för den som vill.

Sopplunch kl 12.00 torsdagar udda veckor.

Mars

24 **SÖNDAG**
10.00 **Familjegudstjänst**
Barnkören Joy, Tisdagskul, Afterschool och Scouterna medverkar. Invigning av stola gjord av barngruppen. Carl Jyllermark.

28 **TORSDAG Skärtorsdagen**
18.00 **Skärtorsdagmässa**
Maria Löfgren.

30 **LÖRDAG Påskafton**
23.00 **Påsknattsmässa**
Jazz- och gospelkören Fröjda medverkar. Maria Löfgren.

April

1 **MÅNDAG Annandag Påsk**
10.00 **Emmausgudstjänst**
Eva Milton. Lambohovs kyrkokör medverkar.

7 **SÖNDAG**
10.00 **Lambohovsmässa**
Björn Asserhed.

10 **ONSDAG**
08.30 **Morgonmässa**

21 **SÖNDAG**
10.00 **Lambohovsmässa**

28 **SÖNDAG**
10.00 **Gudstjänst**

Maj

5 **SÖNDAG**
10.00 **Lambohovsmässa**

8 **ONSDAG**
08.30 **Morgonmässa**

19 **SÖNDAG**
10.00 **Lambohovsmässa**

26 **SÖNDAG**
18.00 **Lambohovsmässa**

29 **ONSDAG**
08.30 **Morgonmässa**

Juni

2 **SÖNDAG**
11.00 **Konfirmationsmässa**

Kulturveckan i Lambohovskyrkan

VILKEN VECKA VI FICK! Så många tillfällen till eftertanke, skönhet och nya insikter. Första söndagen gästades vi av Göran Bondesson och firade mässan En Hel Del, som känns alltmer bekant. Att kämpa mot våra egna och andras demoner är att lära oss hantera ångest. Men också om att låta tomrummet där rädslan bodde fyllas med allt det som ger liv. (Ett nytt tillfälle att fira mässan kommer **söndag 7 april** kl **18.00** i Nykils kyrka).

På onsdagen var vi många fotbollsintresserade från olika generationer som fick höra om Nilla Fishers kamp att stå upp för det man tycker är rätt. Det finns så många ”trots allt” för fotbollstjejer när man tänker på de orättvisa träningsförhållandena, vad TV-kanalerna satsar på sina produktioner, och vilket stöd en fotbollsälskande tjej kan förvänta sig hemifrån. Men Nillas föräldrar förstod och det gav henne möjligheten att satsa. Under hennes karriär har det hänt så mycket med damfotbollen och hur vi ser på den i samhället. Nilla är en av dem vi kan tacka för det.

After Work i Lambohovskyrkan, varför inte? Det irländska bandet Porc from Cork (”Rimmat” fläsk alltså!) gav atmosfär och vi fick många skratt denna härliga kväll.

SEN BRAKADE DET LOSS på lördagen då musikscenerna var tillbaka på kulturfesten. Inte minst alla unga musiker och dansare gjorde stort intryck på oss som lyssnade. Arvid Lind, född och uppvuxen i Slaka hade med sig en klassisk repertoir för flygel och orgel. Vi håller tummarna för att han väljer musiken som yrke. Mer unga musiker fick vi möta i Pianokvartetten Crescendo som också bjöd på klassisk och imponerade med sin samspelthet. Den Ukrainska kulturföreningen från Norrköping blandade ukrainsk musik och dans från folklore till melodifestival. Det Ukrainska gänget bidrog också till matstånden tillsammans med svensk raggmunk, syriansk kyckling och grillat vid scouternas uteaktiviteter. Som avslutning dansade showdansgruppen Red Dragon med fart och stil. Årets kutlurvecka fick också en fin avslutning i den gudstjänst vi firade på lördagen med Fader Josef från St Markus syriskortodoxa församling i Vallastaden som predikant. Musik från våra olika samfund blandades genom kvartettes Four Friends, Bibelvisor och Herrens Bön av barnkören från St Thomas. För visst är det väl så att vi inte fullt ut kan förstå den kristna vägen förrän vi förmår se varandra och be tillsammans? Så det skall vi fortsätta göra!

MARIA LÖFGREN PRÄST I LAMBOHOV

På klotet | Internationellt fokus i vår församling

Diakonia - biståndsorganisation utifrån kristen övertygelse

Biståndsorganisationen Diakonia är ett av våra gemensamma internationella åtaganden. Mathias Holmgren är nyvald som församlingsombud och här presenterar han sig och ger en inblick i Diakonias omfattande arbete:

FOTO: MARTINA HOLMBERG

FOTO: SIARA HORNA

Mitt namn är Mathias Holmgren. Jag har varit medlem i vår församling sedan början av 90-talet. Jag bor i Linköping med min fru Anna.

När jag växte upp var min pappa engagerad i Amnesty International. Då och då när jag kom hem från kvällsaktiviteter satt en samling allvarliga vuxna i vårt hem och formulerade brev som skulle skickas till makthavare i andra länder. Breven skulle förhoppningsvis påverka makthavarna till att släppa politiska fångar fria. Ofta skickades även andra brev – då till de politiska fångarna för att de skulle känna att de hade stöd från andra människor och inte var bortglömda. Jag tror att jag påverkades en hel del av det engagemang jag såg hos min pappa och hans kompisar i deras arbete för förtryckta människor långt bort. Jag vill gärna att mitt eget engagemang som grundar sig i min tro ska bidra till att andra människor får leva värdigare liv. Befria dem från fattigdom, förtryck och verka för mänskliga rättigheter såsom t.ex. utbildning. Där har jag sett Diakonias arbete och imponerats av deras fräscha idéer som ofta ger spin-off-effekter utöver det som faktiskt görs.

ETT EXEMPEL KAN VARA det Cykelprojekt som bedrivs i Bangladesh. Att rätt och slätt lära sig att cykla kan vara roligt i sig – men att cykelförmågan kan kopplas till mänskliga rättigheter för flickor, till att de löper mindre risk att bli bortgifta i tidig ålder, till ökad ekonomisk frihet och rikare liv med utbildning är det svårare att tänka sig. Men just så smart jobbar Diakonia. Flickorna i Bangladesh kan ha lång väg till skolan och riskerar därför att inte få sin utbildning. De får nämligen inte gå ensamma den långa vägen. Men cykla tillsammans med några kompisar går fortare. Genom att de först får lära sig cykla kan de enklare ta sig till skolan, få sin utbildning och få vidgade horisonter tack vare sin ökade kunskap. Utan cykel skulle det lättare ha kunnat hända att de förblivit utan utbildning, blivit bortgifta i tidig ålder och på så vis fortsatt i ett traditionellt kvinnoförminskande mönster, där en flickas/kvinnas liv mest handlar om att bli någons fru och föda dennes barn. Cykeln som nyckel till ökad livskvalitet – så enkelt. Nåja det är väl mer komplicerat än så men ändå. Sådant berikande arbete vill jag gärna stå bakom.

Diakonias egna ord om inriktningen på sitt arbete är att man ”Tillsammans med människor runt om i världen skapar … smarta och hållbara lösningar på världens stora problem. Med den kristna övertygelsen om alla människors lika värde, arbetar vi för att förändra de strukturer som ligger bakom problemen, de som orsakar ojämlikhet och förtryck.”

I SPÅREN AV KLIMATFÖRÄNDRINGARNA smälter de glaciärer i Anderna som försett landsbygden i Peru med vatten till sina odlingar. Här arbetar Diakonia med befolkningen för att hjälpa invånarna i byarna att hitta enkla och smarta lösningar för att hushålla med det vatten som finns. När så odlingarna lyckas bättre tack vare tillgång till bevattning, får befolkningen tillgång till bättre och mer varierad kost. Detta har gjort att näringsbristen hos barnen har minskat.

Diakonia hjälper även med akuta biståndsbehov. Just nu är hjälpbehoven i Gaza enorma och omedelbara. Detta görs just nu:

- Vård ges till över 400 patienter per dag i vårdcentraler i staden Rafah.
- Hälsoinformation för att hjälpa människor att undvika sjukdom ges på FN-skolor samt på vårdcentralen.
- Hygienpaket bestående av tvål, schampo, avlusningsmedel och mensskydd delas ut.
- Psykosocialt stöd ges till barn och föräldrar på tillfälliga boenden och skolor.
- Kontantstöd ges till familjer för att de ska kunna köpa vatten och mat bl.a.
- Mjölk delas ut till barn.
- Matpaket delas ut till behövande.

FÖRSAMLINGEN VALDE MIG vid förra årsmötet till att vara Diakonia-ambassadör. Genom att jag lämnat mina kontaktuppgifter till Diakonia får jag en del informationsmaterial som jag sätter upp på anslagstavlan i kyrkan. Jag har också tagit kontakt med en grupp i församlingen som ägnar sig åt internationellt engagemang för att se om vi i deras verksamhet kan ta upp något av Diakonias hjälpprojekt. Då kan vi öka vår kunskap och se om vi från vår församling kan hjälpa till med någon form av insamling.

MATHIAS HOLMGREN

BRA PÅ TRYCKET!
bpt TRYCK AB
MUNKHAGSGATAN 98
587 25 LINKÖPING
TEL: 013-15 78 90 FAX:013-15 08 80

Vi hjälper dig att få ett personligt avsked

Som din begravningsbyrå hjälper vi dig med allt före, under och efter begravningen. Vi sköter det praktiska och ger dig stöd genom hela processen.

Varmt välkommen!
Johan, Monica, Magnus och Jerker

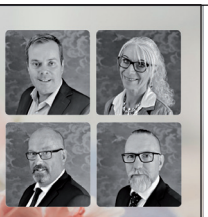

ROSÉNS BEGRAVNINGSBYRÅ
S:t Larsgatan 17, 584 24 Linköping
013-12 02 17, info@rosensbegravningsbyra.se
www.rosensbegravningsbyra.se

ÅTVIDABERGS BEGRAVNINGSBYRÅ
Verksgatan 1, 597 30 Åtvidaberg
0120-101 15, info@atvidabergsbegravningsbyra.se
www.atvidabergsbegravningsbyra.se

ROSÉNS BEGRAVNINGSBYRÅ
ÅTVIDABERGS BEGRAVNINGSBYRÅ

STENAB
STEN & ANLÄGGNING AB
Specialister på alla typer av sten och plattsättningsarbeten.
Vi utför även andra typer av mark och anläggningsarbeten.
Ring gärna 013-31 52 11
Rönögatan 4, 582 78 Linköping

Viktor Restaurang
"Allt från den fina bröllopsmiddagen till den enklare tillställningen.
Vi har något för alla!"
Bröllop • Catering
Lunchservering
Telefon 013-13 77 97
Industrigatan 15 • 582 77 Linköping
www.restaurangviktor.se

KONTOR-X

torebrings®
Brings you what you need...

Ett hemtrevligt café med varm personlighet och modern känsla
Öppet
Måndag, tisdag, torsdag: 10.00-16.00
Onsdag (t.o.m. 4 maj): 10.00-18.00
Onsdag (fr.o.m. 11 maj): 10.00-16.00
Fredag: 10.00-15.00
Lördag-Söndag: Stängt
Martas Café
www.facebook.com/MartasCafe
telefon 013-24 98 21
Drottninggatan 22 - Linköping

BLI MEDLEM I KONSTFÖRENINGEN MAGNIFIK!
Som medlem får du bl a följande förmåner:
- Goda möjligheter att vinna konst
- När du köper konst i Galleri Magnifik erhåller du 10 % avdrag
- Intressanta besök hos konstnärer och andra utställningar
- Skriftlig inbjudan till Galleri Magnifiks vernissager

Årsavgift 300 kr (studerande 150 kr). Betala till plusgiro 18 30 546-6. Märk inbetalningen med namn och mailadress!

Frågor till kassör Arne Jacobsson, tel 070-291 99 13, epost arnjac43@gmail.com

Konstföreningen Magnifik

Stilla
Välkommen till oss på begravningsbyrån Stilla och Stilla familjejuridik

Ingela Jennie Pernilla Kicki Mirja Hanna Maud Josef Cicci Johanna
Infanterivägen 2, 587 58 Linköping • Tel 013- 10 40 09 • www.stilla.nu

Klintagården

Våren på gång på Klintagården

EFTER VINTER KOMMER VÅR, även i år, här på Klintagården. Här är full aktivitet med renoveringar och underhåll. Nytt kök i Linden är snart på plats, för att underlätta för självhushåll i vår lägerbyggnad.

Anställningsintervjuerna avlöser nu varandra för att kunna få ett bra arbetslag till sommaren.

Vid arbetsdagarna, **18-24 april** förbereds campingen och övrigt boende för sommarens gäster och inbokade lägergrupper.

Söndag 28 april blir det årsmöte på Klintagården. Sommarens program inleds sedan med valborgsmässofirande. Därefter följer ett varierande och spännande program från midsommar och framåt. Klintapatrullen, vår barnverksamhet, kommer i år vara med fyra veckor.

PÅ HEMSIDAN FINNS MER information om sommarens program, kommande aktiviteter och behovet av hjälpande insatser. Följ oss via hemsidan, www.klintagarden.se, Facebook, Instagram.

Tack för er omtanke om Klintagården. Ert engagemang, gåvor och inte minst era förböner.

MIKAEL BÅGE FÖRESTÅNDARE

Vi förlänger helgen med...
Afternoon Coffee & Tea
Måndagar jämna veckor kl 14-17
Varannan måndag serverar vi en fikabuffé med det lilla extra.
Vi gör ett uppehåll på Annandag påsk
Vuxen 100:-
Barn 50:-
Martas Café
Equmeniakyrkan
LINKÖPING
Drottninggatan 22

EKONOMIBREV B
Equmeniakyrkan Linköping
Drottninggatan 22
582 25 Linköping

”Vi har olika gudsbilder och erfarenheter, men att Gud finns håller oss samman .”

Det är snart trettio år sedan vår kyrkobyggnad invigdes. En av dem som var aktiv i församlingsstyrelsen under byggprocessen var Kristina Uhlin. Vi möts en eftermiddag för samtal om livet och tron.

Tron har alltid funnits med i ditt liv,berätta om hur det började:
Jag växte upp i Mjölby med föräldrar djupt engagerade i Missionskyrkan.

Pappa var ordförande i församlingen i många år och hemmet var öppet för tillresta pastorer och förkunnare liksom för församlingen och vänner.

Tro och församling var naturliga delar i mitt och mina två syskons liv.

Vi spelade och sjöng mycket i vår familj och ungdomskören var viktig för mig.

Vi sjöng ofta tillsammans med kören i Skänninge och gjorde många resor tillsammans.

Det följdes av musikföreningen och församlingskören.

Jag gick förstås även i söndagsskola,scout och juniorverksamhet;blev senare söndagsskollärare.

Sedan lämnade du Mjölby för arbete och studier. Berätta:
Jag fick en lillasyster när jag var tio år och älskade att ta hand om henne. Så jag bestämde mig för att utbilda mig till barnsköterska. Utbildningen var i Linköping och jag hyrde ett rum i Gamla Linköping. Jag fick också praktisera i familj.

Jag tyckte om att studera och flyttade till Örebro och förskollärarutbildning där.

Detta var under 70- talet och gopelkören Joybells (med ursprung i Immanuelskyrkan Örebro) var kända och aktiva, så mycket av fritiden bestod av att gå till kyrkor där de sjöng.

Jag trivdes mycket bra där men ville prova storstaden. Så det blev många Stockholmsår och mer körsång.

Jag fick mitt första arbete på en förskola och dessutom tjänstebostad i Trångsund.

Jag fick vänner i Högdalskyrkan och där fanns körledarna Hans-Lennart Rask och Lars Lindkvist, vilka startat ungdomskören Tonalen som jag blev en del av. Det blev flera körresor, några med Evangelisationsbåten Christa. Jag upplevde en mycket god gemenskap i församlingen och det stärkte min tro och tillhörighet. Jag har många goda vänner kvar från den tiden.

Arbetsmässigt tjänstgjorde jag efterhand som förskoleföreståndare och senare barnomsorgsassistent.

Men du återvände till Linköping:
I slutet av 80- talet ville jag komma närmare familjen och blev medlem i Missionsförsamlingen. Jag blev väl mottagen i kören och deltog i både städ- och cafégrupp.

Snart blev jag även en del av församlingens styrelse och dess arbetsutskott. Vi hade då mycket fokus på det kommande bygget och det utlystes en arkitekttävling där vi fick in ett åttiotal förslag att ta ställning till.

Ett mycket starkt minne är när vi firade sista gudstjänsten i kyrkan på Elsa Brändströms gata och ”allt” bars ut och dörrarna låstes. Vi sjöng ”Härlig är jorden” samtidigt som klockorna i nya kyrkan ljöd. En mäktig upplevelse!

Idag består mitt församlingsengagemang i att jag är områdesansvarig samt deltar i servicegrupp och har ett pass i informationen .Jag har också tagit ansvar för att pyssla med blommor på kyrktorget och vid informationsdisken.Jag städar och håller ordning runt denna och tar hand om upphittade saker som inte hämtats.

Du har också ett flerårigt arbete inom Stadsmissionen, berätta:
Flytten hit innebar också jobbyte. Jag var föreståndare för Stadsmissionens second handbutik (S:t Larsgatan, numera nerlagd) under några år och därefter föreståndare för Vistgården, en kurs- och utflyktsgård i Sturefors, en drogfri plats där kursverksamheten drevs av Liljeholmens Folkhögskola. Totalt blev det fyra-fem år innan jag återvände till barnomsorgen.

Jag var med och startade upp Öppen förskola på Skogsgatan (i kommunens regi) och den sista perioden i mitt yrkesliv blev på Ånestadsskolan.

Din tro har alltid funnits,men vad betyder den för dig idag:
Tron är för mig en trygghet,en fast grund att stå på.Tron på Gud sätter in mitt liv i ett större sammanhang.I bön kan jag vända mig till Gud med allt jag känner,tacka för dagen,be för andra och mig själv; Gud finns med i allt.Vi är satta att ta hand om den skapelse vi har fått.

Gudstjänsten är för mig central och viktig, att få dela tron med andra. Vi kommer dit, har olika Gudsbilder och erfarenheter men att Gud finns håller oss samman.

Jag är glad och tacksam över vår församling.

Tack Kristina för att du delat med dig av tankar och glimtar ur ditt liv och vi önskar dig Guds Välsignelse över kommande dagar.

ELSA HERMANSSON